Institut national de santé publique Québec

Surveillance de l'influenza et des infections respiratoires virales par TAAN

Semaine 26-07 se terminant le 21 février 2026

Chronique de la semaine

- 379 cas positif(s) pour le virus de l'influenza A
- 157 cas positif(s) pour le virus de l'influenza B
- 2 cas positif(s) pour le virus para-influenza 1
- 2 cas positif(s) pour le virus para-influenza 2
- 6 cas positif(s) pour le virus para-influenza 3
- 3 cas positif(s) pour le virus para-influenza 4
- 831 cas positif(s) pour le virus respiratoire syncytial
- 42 cas positif(s) pour l'adénovirus
- 33 cas positif(s) pour le métapneumovirus humain
- 133 cas positif(s) pour le coronavirus commun
- 87 cas positif(s) pour l'entérovirus / rhinovirus
- 492 cas positif(s) pour le SARS-CoV-2

Résultats des tests d'amplification d'acides nucléiques (TAAN)

RSS = région sociosanitaire
* Les résultats présentés sur ce tableau correspondent au nombre de tests positifs / nombre de tests effectués (nombre de laboratoires entre parenthèses).
* La répartition des cas est faite selon la région d'origine des laboratoires.
* Pour les entérovirus/rhinovirus, certains laboratoires testent seulement les rhinovirus et d'autres testent les entérovirus. Certains tests utilisés ne permettent pas de distinguer les rhinovirus des entérovirus.

	Nord-Est	Québec Chaudière-Appalaches	Centre du Québec	Montréal Laval	Ouest du Québec	Montérégie	TOTAL QUÉBEC
RSS	**01, 02, 09, 10, 11, 17, 18**	**03, 12**	**04, 05, 14**	**06, 13**	**07, 08, 15**	**16**	
virus de l'influenza A	140 / 1430 (28)	51 / 1405 (17)	53 / 1701 (8)	67 / 2688 (15)	33 / 1209 (11)	35 / 1625 (11)	**379 / 10058 (90)**
virus de l'influenza B	7 / 1430 (28)	51 / 1405 (17)	22 / 1701 (8)	42 / 2688 (15)	8 / 1209 (11)	27 / 1625 (11)	**157 / 10058 (90)**
virus resp. syncytial	96 / 918 (26)	151 / 1364 (17)	167 / 1450 (8)	157 / 1715 (14)	106 / 1060 (11)	154 / 1624 (11)	**831 / 8131 (87)**
virus para-influenza 1	0 / 59 (12)	0 / 266 (11)	0 / 63 (6)	1 / 739 (11)	1 / 32 (3)	0 / 10 (2)	**2 / 1169 (45)**
virus para-influenza 2	1 / 59 (12)	0 / 266 (11)	0 / 63 (6)	1 / 739 (11)	0 / 32 (3)	0 / 10 (2)	**2 / 1169 (45)**
virus para-influenza 3	1 / 59 (12)	0 / 266 (11)	4 / 63 (6)	1 / 739 (11)	0 / 32 (3)	0 / 10 (2)	**6 / 1169 (45)**
virus para-influenza 4	0 / 59 (12)	1 / 266 (11)	0 / 63 (6)	1 / 739 (10)	1 / 32 (3)	0 / 10 (2)	**3 / 1169 (44)**
adénovirus	2 / 59 (12)	17 / 281 (17)	3 / 63 (6)	20 / 739 (11)	0 / 32 (3)	0 / 10 (2)	**42 / 1184 (51)**
métapneumo virus humain	1 / 59 (12)	6 / 266 (17)	4 / 63 (6)	19 / 739 (11)	3 / 32 (3)	0 / 10 (2)	**33 / 1169 (51)**
coronavirus commun	15 / 59 (12)	24 / 257 (17)	20 / 63 (6)	69 / 739 (11)	5 / 32 (3)	0 / 10 (2)	**133 / 1160 (51)**
entérovirus / rhinovirus	6 / 62 (12)	29 / 284 (17)	4 / 78 (6)	42 / 756 (11)	5 / 38 (3)	1 / 15 (4)	**87 / 1233 (53)**
SARS-CoV-2	61 / 1330 (24)	55 / 1712 (9)	121 / 1795 (13)	114 / 2576 (13)	68 / 1190 (11)	73 / 1607 (8)	**492 / 10210 (78)**

Nombre et pourcentage de cas positifs pour les virus influenza A et B, le virus respiratoire syncytial et le SARS-CoV-2 selon la région des laboratoires

RSS	Influenza A	Influenza B	VRS	SARS-CoV-2
Bas-Saint-Laurent (01)	13 / 593 (2,19 %)	5 / 593 (0,84 %)	35 / 241 (14,52 %)	34 / 444 (7,66 %)
Saguenay - Lac-Saint-Jean (02)	93 / 460 (20,22 %)	1 / 460 (0,22 %)	38 / 455 (8,35 %)	12 / 472 (2,54 %)
Capitale-Nationale (03)	24 / 788 (3,05 %)	22 / 788 (2,79 %)	86 / 788 (10,91 %)	38 / 1082 (3,51 %)
Mauricie et Centre-du-Québec (04)	17 / 681 (2,50 %)	9 / 681 (1,32 %)	68 / 673 (10,10 %)	21 / 701 (3,00 %)
Estrie (05)	28 / 605 (4,63 %)	9 / 605 (1,49 %)	49 / 362 (13,54 %)	54 / 610 (8,85 %)
Montréal (06)	59 / 2286 (2,58 %)	29 / 2286 (1,27 %)	144 / 1653 (8,71 %)	93 / 2193 (4,24 %)
Outaouais (07)	6 / 319 (1,88 %)	1 / 319 (0,31 %)	17 / 304 (5,59 %)	22 / 315 (6,98 %)
Abitibi-Témiscamingue (08)	14 / 115 (12,17 %)	5 / 115 (4,35 %)	4 / 115 (3,48 %)	2 / 108 (1,85 %)
Côte-Nord (09)	16 / 142 (11,27 %)	0 / 142 (0,00 %)	9 / 128 (7,03 %)	4 / 141 (2,84 %)
Nord-du-Québec (10)	1 / 28 (3,57 %)	0 / 28 (0,00 %)	1 / 28 (3,57 %)	1 / 33 (3,03 %)
Gaspésie - Îles-de-la-Madeleine (11)	6 / 149 (4,03 %)	1 / 149 (0,67 %)	1 / 11 (9,09 %)	8 / 137 (5,84 %)
Chaudière-Appalaches (12)	27 / 617 (4,38 %)	29 / 617 (4,70 %)	65 / 576 (11,28 %)	17 / 630 (2,70 %)
Laval (13)	8 / 402 (1,99 %)	13 / 402 (3,23 %)	13 / 62 (20,97 %)	21 / 383 (5,48 %)
Lanaudière (14)	8 / 415 (1,93 %)	4 / 415 (0,96 %)	50 / 415 (12,05 %)	46 / 484 (9,50 %)
Laurentides (15)	13 / 775 (1,68 %)	2 / 775 (0,26 %)	85 / 641 (13,26 %)	44 / 767 (5,74 %)
Montérégie (16)	35 / 1625 (2,15 %)	27 / 1625 (1,66 %)	154 / 1624 (9,48 %)	73 / 1607 (4,54 %)
Nunavik (17)	11 / 58 (18,97 %)	0 / 58 (0,00 %)	12 / 55 (21,82 %)	1 / 57 (1,75 %)
Terres-Cries-de-la-Baie-James (18)	0 / 0	0 / 0	0 / 0	1 / 46 (2,17 %)
Total	**379 / 10058 (3,77 %)**	**157 / 10058 (1,56 %)**	**831 / 8131 (10,22 %)**	**492 / 10210 (4,82 %)**

Nombre et pourcentage de cas positifs pour les virus influenza A et B, le virus respiratoire syncytial et le SARS-CoV-2 selon la région de résidence

RSS	Influenza A	Influenza B	VRS	SARS-CoV-2
Bas-Saint-Laurent (01)	13 / 593 (2,19 %)	5 / 593 (0,84 %)	35 / 246 (14,23 %)	32 / 440 (7,27 %)
Saguenay - Lac-Saint-Jean (02)	86 / 451 (19,07 %)	1 / 451 (0,22 %)	39 / 446 (8,74 %)	12 / 476 (2,52 %)
Capitale-Nationale (03)	22 / 716 (3,07 %)	24 / 716 (3,35 %)	77 / 714 (10,78 %)	37 / 995 (3,72 %)
Mauricie et Centre-du-Québec (04)	18 / 703 (2,56 %)	8 / 703 (1,14 %)	71 / 692 (10,26 %)	20 / 727 (2,75 %)
Estrie (05)	29 / 603 (4,81 %)	10 / 603 (1,66 %)	47 / 368 (12,77 %)	52 / 614 (8,47 %)
Montréal (06)	43 / 1768 (2,43 %)	25 / 1768 (1,41 %)	106 / 1214 (8,73 %)	78 / 1743 (4,48 %)
Outaouais (07)	6 / 319 (1,88 %)	1 / 319 (0,31 %)	16 / 303 (5,28 %)	23 / 319 (7,21 %)
Abitibi-Témiscamingue (08)	15 / 129 (11,63 %)	5 / 129 (3,88 %)	5 / 127 (3,94 %)	2 / 118 (1,69 %)
Côte-Nord (09)	21 / 165 (12,73 %)	0 / 165 (0,00 %)	9 / 152 (5,92 %)	4 / 151 (2,65 %)
Nord-du-Québec (10)	2 / 28 (7,14 %)	0 / 28 (0,00 %)	1 / 28 (3,57 %)	1 / 32 (3,13 %)
Gaspésie - Îles-de-la-Madeleine (11)	6 / 154 (3,90 %)	1 / 154 (0,65 %)	1 / 20 (5,00 %)	8 / 146 (5,48 %)
Chaudière-Appalaches (12)	27 / 640 (4,22 %)	28 / 640 (4,38 %)	70 / 599 (11,69 %)	19 / 662 (2,87 %)
Laval (13)	13 / 472 (2,75 %)	9 / 472 (1,91 %)	24 / 176 (13,64 %)	22 / 473 (4,65 %)
Lanaudière (14)	9 / 501 (1,80 %)	4 / 501 (0,80 %)	58 / 477 (12,16 %)	48 / 573 (8,38 %)
Laurentides (15)	15 / 806 (1,86 %)	5 / 806 (0,62 %)	85 / 659 (12,90 %)	46 / 815 (5,64 %)
Montérégie (16)	37 / 1784 (2,07 %)	29 / 1784 (1,63 %)	170 / 1776 (9,57 %)	79 / 1758 (4,49 %)
Nunavik (17)	11 / 66 (16,67 %)	0 / 66 (0,00 %)	14 / 64 (21,88 %)	1 / 61 (1,64 %)
Terres-Cries-de-la-Baie-James (18)	0 / 13 (0,00 %)	0 / 13 (0,00 %)	0 / 13 (0,00 %)	2 / 57 (3,51 %)
Inconnu	0 / 0	0 / 0	0 / 0	5 / 39 (12,82 %)
Hors-Québec	6 / 146 (4,11 %)	2 / 146 (1,37 %)	3 / 57 (5,26 %)	1 / 11 (9,09 %)
Total	**379 / 10057 (3,77 %)**	**157 / 10057 (1,56 %)**	**831 / 8131 (10,22 %)**	**492 / 10210 (4,82 %)**

Nombre et pourcentage de cas positifs pour les virus influenza A et B, le virus respiratoire syncytial et le SARS-CoV-2 selon l'âge

Âge	Influenza A	Influenza B	VRS	SARS-CoV-2
< 1 an	11 / 412 (2,67 %)	3 / 412 (0,73 %)	91 / 385 (23,64 %)	19 / 380 (5,00 %)
1 - 4 ans	53 / 703 (7,54 %)	19 / 703 (2,70 %)	246 / 639 (38,50 %)	15 / 660 (2,27 %)
5 - 9 ans	15 / 205 (7,32 %)	33 / 205 (16,10 %)	26 / 186 (13,98 %)	8 / 203 (3,94 %)
10 - 14 ans	11 / 125 (8,80 %)	8 / 125 (6,40 %)	13 / 108 (12,04 %)	8 / 126 (6,35 %)
15 - 19 ans	7 / 138 (5,07 %)	6 / 138 (4,35 %)	7 / 114 (6,14 %)	6 / 140 (4,29 %)
20 - 29 ans	22 / 386 (5,70 %)	9 / 386 (2,33 %)	23 / 317 (7,26 %)	24 / 458 (5,24 %)
30 - 39 ans	24 / 566 (4,24 %)	26 / 566 (4,59 %)	25 / 434 (5,76 %)	48 / 643 (7,47 %)
40 - 49 ans	18 / 588 (3,06 %)	21 / 588 (3,57 %)	24 / 442 (5,43 %)	57 / 671 (8,49 %)
50 - 59 ans	28 / 738 (3,79 %)	14 / 738 (1,90 %)	47 / 588 (7,99 %)	34 / 793 (4,29 %)
60 - 69 ans	42 / 1315 (3,19 %)	7 / 1315 (0,53 %)	78 / 1075 (7,26 %)	50 / 1332 (3,75 %)
70 - 79 ans	62 / 1924 (3,22 %)	4 / 1924 (0,21 %)	106 / 1566 (6,77 %)	90 / 1922 (4,68 %)
80 - 89 ans	66 / 2036 (3,24 %)	2 / 2036 (0,10 %)	108 / 1585 (6,81 %)	92 / 1979 (4,65 %)
>= 90 ans	20 / 921 (2,17 %)	5 / 921 (0,54 %)	37 / 692 (5,35 %)	41 / 900 (4,56 %)
Inconnu	0 / 0	0 / 0	0 / 0	0 / 3 (0,00 %)
Total	**379 / 10057 (3,77 %)**	**157 / 10057 (1,56 %)**	**831 / 8131 (10,22 %)**	**492 / 10210 (4,82 %)**

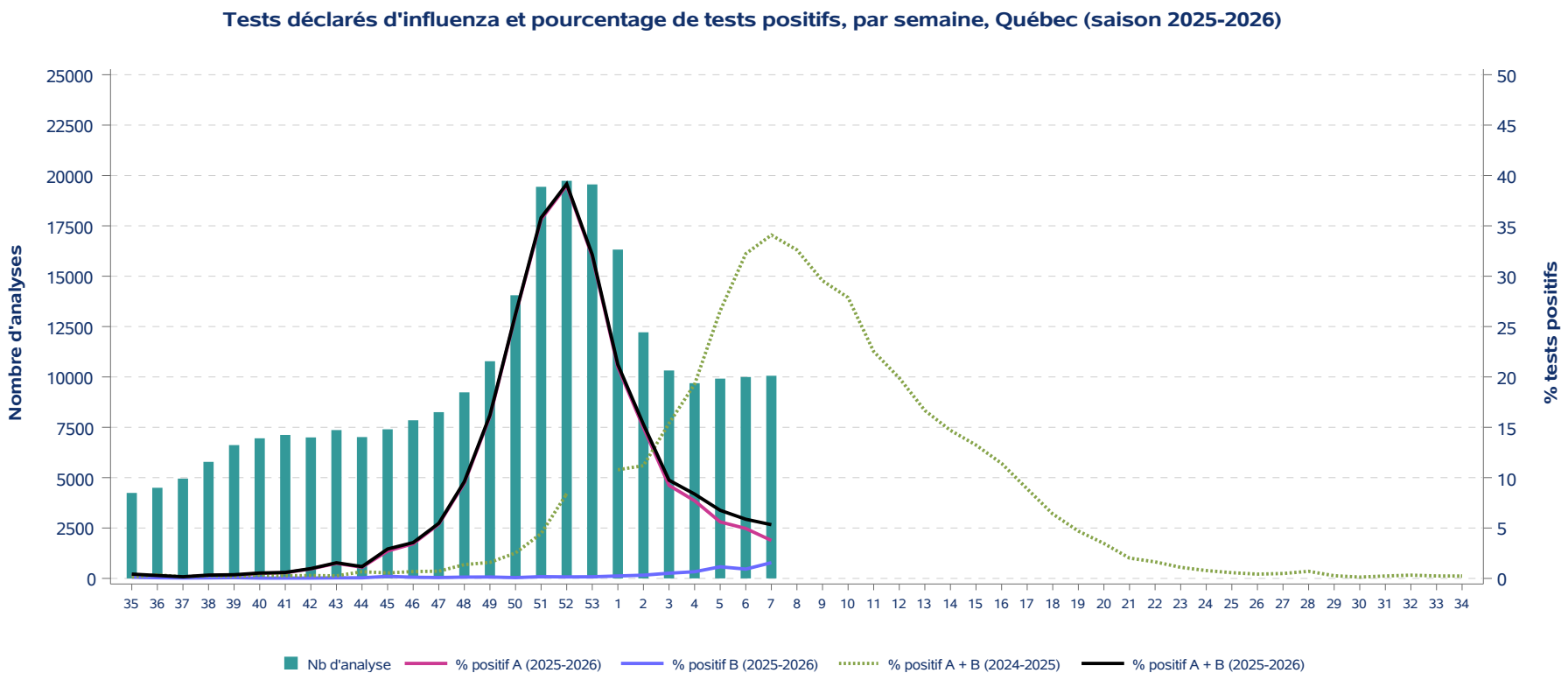
Tests déclarés d'influenza et pourcentage de tests positifs, par semaine, Québec (saison 2025-2026)
Nombre d'analyses
% tests positifs
25000
22500
20000
17500
15000
12500
10000
7500
5000
2500
0
50
45
40
35
30
25
20
15
10
5
0
35 36 37 38 39 40 41 42 43 44 45 46 47 48 49 50 51 52 53 1 2 3 4 5 6 7 8 9 10 11 12 13 14 15 16 17 18 19 20 21 22 23 24 25 26 27 28 29 30 31 32 33 34
Nb d'analyse
% positif A (2025-2026)
% positif B (2025-2026)
% positif A + B (2024-2025)
% positif A + B (2025-2026)

Tests déclarés pour le virus respiratoire syncytial et pourcentage de tests positifs, par semaine, Québec (saison 2025-2026)

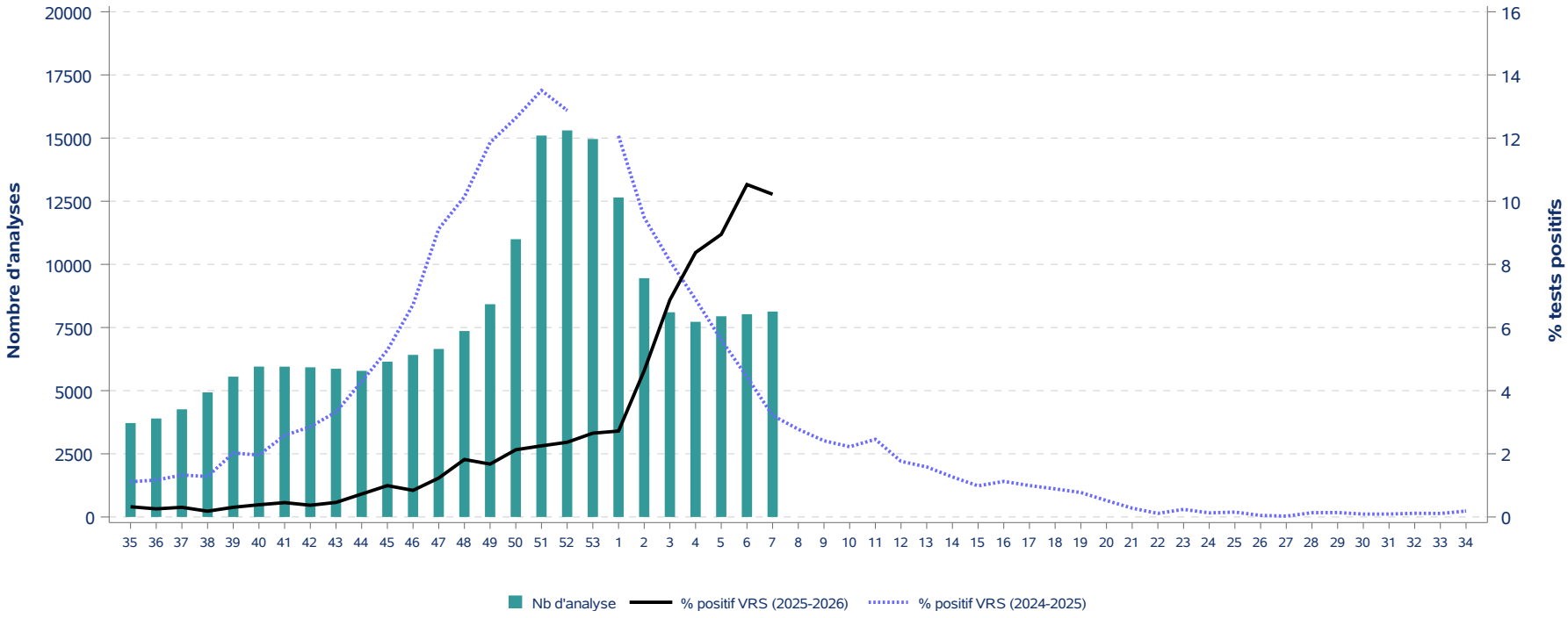

Tests déclarés pour le SARS-CoV-2 et pourcentage de tests positifs, par semaine, Québec (saison 2025-2026)

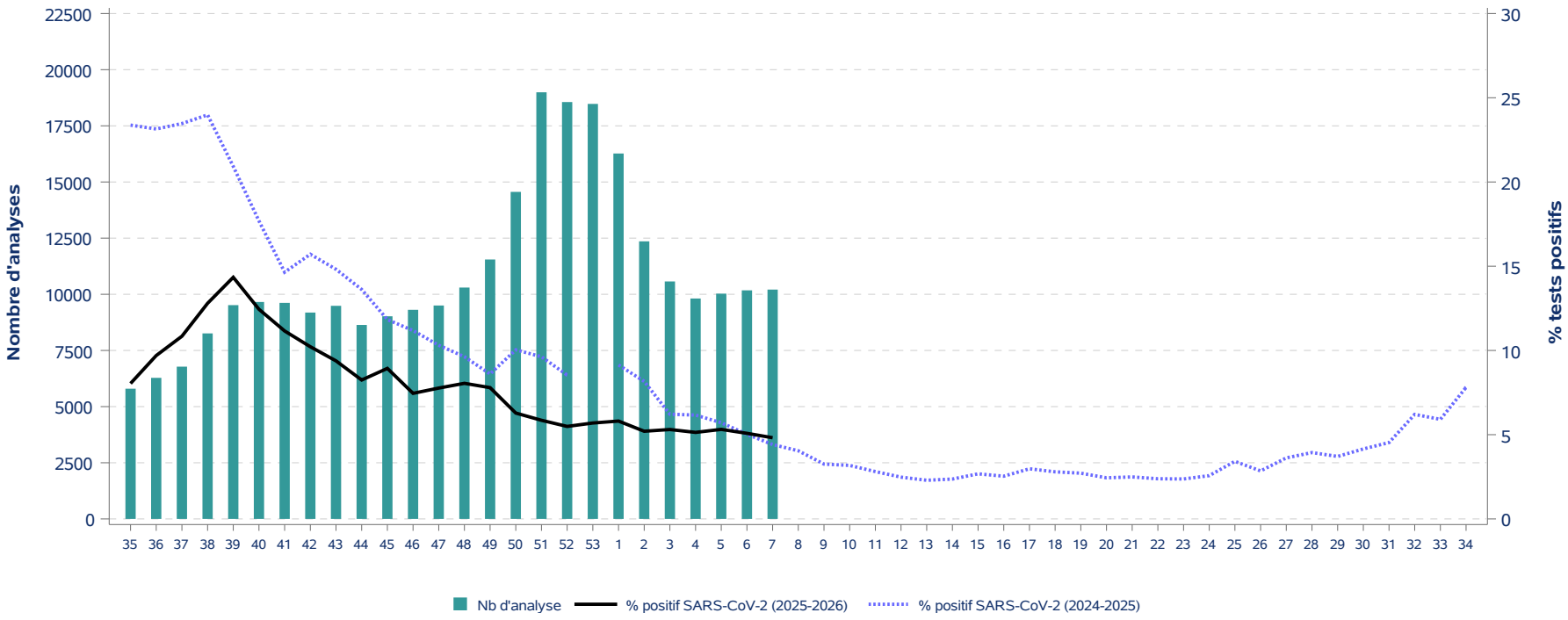

Tests déclarés d'influenza et pourcentage de tests positifs, par semaine, Québec (saison 2025-2026)

Saison 2024-2025								Saison 2025-2026							
Semaine	Influenza A			Influenza B			A et B	Semaine	Influenza A			Influenza B			A et B
	Nb de tests	Nb de tests positifs	% tests positifs	Nb de tests	Nb de tests positifs	% tests positifs	% tests positifs		Nb de tests	Nb de tests positifs	% tests positifs	Nb de tests	Nb de tests positifs	% tests positifs	% tests positifs
35	6 263	7	0,1	6 263	2	0,0	0,1	**35**	4 243	13	0,3	4 243	5	0,1	0,4
36	6 307	18	0,3	6 307	4	0,1	0,3	**36**	4 498	10	0,2	4 498	3	0,1	0,3
37	7 166	8	0,1	7 166	3	0,0	0,2	**37**	4 953	6	0,1	4 953	2	0,0	0,2
38	7 415	16	0,2	7 415	4	0,1	0,3	**38**	5 784	16	0,3	5 784	3	0,1	0,3
39	7 641	10	0,1	7 641	5	0,1	0,2	**39**	6 617	19	0,3	6 617	5	0,1	0,4
40	7 351	15	0,2	7 351	8	0,1	0,3	**40**	6 954	35	0,5	6 954	2	0,0	0,5
41	7 322	15	0,2	7 322	4	0,1	0,3	**41**	7 120	40	0,6	7 120	2	0,0	0,6
42	7 418	16	0,2	7 418	5	0,1	0,3	**42**	6 997	66	0,9	6 997	2	0,0	1,0
43	7 605	11	0,1	7 605	8	0,1	0,2	**43**	7 363	110	1,5	7 363	4	0,1	1,5
44	7 559	38	0,5	7 559	12	0,2	0,7	**44**	7 015	78	1,1	7 015	4	0,1	1,2
45	7 618	28	0,4	7 618	13	0,2	0,5	**45**	7 401	201	2,7	7 401	15	0,2	2,9
46	8 104	49	0,6	8 104	6	0,1	0,7	**46**	7 848	270	3,4	7 848	9	0,1	3,6
47	8 853	50	0,6	8 853	13	0,1	0,7	**47**	8 251	444	5,4	8 251	7	0,1	5,5
48	9 058	103	1,1	9 058	21	0,2	1,4	**48**	9 234	875	9,5	9 234	12	0,1	9,6
49	9 206	117	1,3	9 206	29	0,3	1,6	**49**	10 779	1 732	16,1	10 779	15	0,1	16,2
50	9 780	216	2,2	9 780	31	0,3	2,5	**50**	14 055	3 677	26,2	14 055	11	0,1	26,2
51	10 619	430	4,0	10 619	42	0,4	4,4	**51**	19 437	6 927	35,6	19 437	33	0,2	35,8
52	10 897	835	7,7	10 897	80	0,7	8,4	**52**	19 735	7 698	39,0	19 735	29	0,1	39,2
53	-	-	-	-	-	-	-	**53**	19 556	6 252	32,0	19 556	31	0,2	32,1
1	13 292	1 349	10,1	13 292	84	0,6	10,8	**1**	16 322	3 424	21,0	16 322	39	0,2	21,2
2	13 441	1 402	10,4	13 441	102	0,8	11,2	**2**	12 215	1 829	15,0	12 215	39	0,3	15,3
3	12 408	1 785	14,4	12 408	124	1,0	15,4	**3**	10 320	953	9,2	10 320	53	0,5	9,7
4	12 546	2 260	18,0	12 546	158	1,3	19,3	**4**	9 690	747	7,7	9 690	64	0,7	8,4
5	13 958	3 438	24,6	13 958	269	1,9	26,6	**5**	9 916	556	5,6	9 916	114	1,1	6,8
6	15 803	4 719	29,9	15 803	374	2,4	32,2	**6**	9 996	495	5,0	9 996	92	0,9	5,9
7	16 437	5 121	31,2	16 437	481	2,9	34,1	**7**	10 058	379	3,8	10 058	157	1,6	5,3
8	16 814	4 955	29,5	16 814	528	3,1	32,6								
9	16 274	4 192	25,8	16 274	617	3,8	29,6								
10	14 788	3 496	23,6	14 788	626	4,2	27,9								
11	13 135	2 389	18,2	13 135	569	4,3	22,5								
12	11 984	1 878	15,7	11 984	506	4,2	19,9								
13	10 660	1 268	11,9	10 660	509	4,8	16,7								
14	10 621	1 069	10,1	10 621	492	4,6	14,7								
15	10 169	856	8,4	10 169	490	4,8	13,2								
16	9 952	702	7,1	9 952	434	4,4	11,4								
17	9 717	559	5,8	9 717	305	3,1	8,9								
18	8 849	360	4,1	8 849	206	2,3	6,4								
19	7 918	227	2,9	7 918	145	1,8	4,7								
20	7 383	157	2,1	7 383	99	1,3	3,5								
21	6 851	80	1,2	6 851	58	0,8	2,0								
22	6 340	78	1,2	6 340	26	0,4	1,6								
23	6 021	51	0,8	6 021	15	0,2	1,1								
24	5 524	32	0,6	5 524	11	0,2	0,8								
25	5 324	19	0,4	5 324	11	0,2	0,6								
26	4 734	18	0,4	4 734	2	0,0	0,4								
27	4 349	16	0,4	4 349	5	0,1	0,5								
28	4 283	24	0,6	4 283	6	0,1	0,7								
29	4 148	7	0,2	4 148	4	0,1	0,3								
30	3 910	5	0,1	3 910	0	0,0	0,1								
31	3 781	8	0,2	3 781	1	0,0	0,2								
32	4 048	10	0,2	4 048	3	0,1	0,3								
33	4 125	6	0,1	4 125	4	0,1	0,2								
34	4 309	7	0,2	4 309	3	0,1	0,2								

Tests déclarés pour le virus respiratoire syncytial et SARS-CoV-2, pourcentage de tests positifs, par semaine, Québec (saison 2025-2026)

Saison 2024-2025							Saison 2025-2026						
Semaine	VRS			SARS-CoV-2			Semaine	VRS			SARS-CoV-2		
	Nb de tests	Nb de tests positifs	% tests positifs	Nb de tests	Nb de tests positifs	% tests positifs		Nb de tests	Nb de tests positifs	% tests positifs	Nb de tests	Nb de tests positifs	% tests positifs
35	5 201	58	1,1	13 322	3 114	23,4	**35**	3 718	12	0,3	5 796	466	8,0
36	5 136	60	1,2	13 540	3 134	23,1	**36**	3 898	10	0,3	6 280	609	9,7
37	5 803	77	1,3	15 595	3 660	23,5	**37**	4 262	13	0,3	6 778	735	10,8
38	6 085	78	1,3	16 420	3 938	24,0	**38**	4 932	9	0,2	8 259	1 057	12,8
39	6 364	129	2,0	15 800	3 306	20,9	**39**	5 554	17	0,3	9 517	1 365	14,3
40	6 117	120	2,0	15 111	2 673	17,7	**40**	5 953	23	0,4	9 658	1 202	12,4
41	6 274	162	2,6	14 214	2 082	14,6	**41**	5 950	27	0,5	9 618	1 073	11,2
42	6 440	184	2,9	13 884	2 181	15,7	**42**	5 924	22	0,4	9 187	939	10,2
43	6 592	219	3,3	13 997	2 074	14,8	**43**	5 867	27	0,5	9 487	890	9,4
44	6 484	278	4,3	13 003	1 771	13,6	**44**	5 784	42	0,7	8 635	712	8,2
45	6 623	350	5,3	12 650	1 497	11,8	**45**	6 147	61	1,0	9 021	806	8,9
46	6 755	454	6,7	12 513	1 399	11,2	**46**	6 416	54	0,8	9 309	694	7,5
47	7 266	663	9,1	12 660	1 305	10,3	**47**	6 651	82	1,2	9 501	738	7,8
48	7 357	746	10,1	12 321	1 186	9,6	**48**	7 361	134	1,8	10 300	829	8,0
49	7 363	873	11,9	12 311	1 059	8,6	**49**	8 423	141	1,7	11 549	900	7,8
50	7 700	973	12,6	12 473	1 252	10,0	**50**	10 995	234	2,1	14 559	915	6,3
51	8 536	1 153	13,5	13 372	1 287	9,6	**51**	15 099	340	2,3	18 993	1 112	5,9
52	8 604	1 108	12,9	12 554	1 072	8,5	**52**	15 303	362	2,4	18 559	1 019	5,5
53	-	-	-	-	-	-	**53**	14 962	397	2,7	18 476	1 052	5,7
1	10 406	1 256	12,1	15 495	1 416	9,1	**1**	12 647	344	2,7	16 268	945	5,8
2	10 640	1 009	9,5	15 976	1 304	8,2	**2**	9 451	438	4,6	12 357	643	5,2
3	9 877	801	8,1	14 445	898	6,2	**3**	8 103	557	6,9	10 571	561	5,3
4	10 090	695	6,9	14 001	863	6,2	**4**	7 725	647	8,4	9 812	504	5,1
5	10 851	609	5,6	15 512	886	5,7	**5**	7 945	711	8,9	10 029	533	5,3
6	12 305	546	4,4	16 996	854	5,0	**6**	8 026	845	10,5	10 176	517	5,1
7	12 698	408	3,2	17 875	789	4,4	**7**	8 131	831	10,2	10 210	492	4,8
8	13 140	365	2,8	18 318	741	4,0							
9	12 599	304	2,4	17 355	565	3,3							
10	11 513	256	2,2	15 709	499	3,2							
11	10 207	251	2,5	14 058	395	2,8							
12	9 307	164	1,8	12 705	315	2,5							
13	8 401	133	1,6	11 591	266	2,3							
14	8 440	107	1,3	11 327	268	2,4							
15	8 222	81	1,0	10 803	289	2,7							
16	8 261	93	1,1	10 490	266	2,5							
17	7 843	78	1,0	10 318	307	3,0							
18	7 205	64	0,9	9 588	268	2,8							
19	6 456	50	0,8	8 769	238	2,7							
20	6 148	32	0,5	8 032	196	2,4							
21	5 751	16	0,3	7 464	186	2,5							
22	5 297	6	0,1	7 260	173	2,4							
23	4 998	12	0,2	6 958	165	2,4							
24	4 665	6	0,1	6 580	169	2,6							
25	4 547	7	0,2	6 437	220	3,4							
26	4 145	2	0,0	5 826	166	2,8							
27	3 748	1	0,0	5 605	203	3,6							
28	3 718	5	0,1	5 510	217	3,9							
29	3 581	5	0,1	5 366	199	3,7							
30	3 310	3	0,1	5 128	213	4,2							
31	3 255	3	0,1	4 986	226	4,5							
32	3 452	4	0,1	5 320	330	6,2							
33	3 625	4	0,1	5 482	324	5,9							
34	3 760	7	0,2	5 584	436	7,8							