Institut national de santé publique Québec

Surveillance de l'influenza et des infections respiratoires virales par TAAN

Semaine 26-18 se terminant le 9 mai 2026

Chronique de la semaine

- 69 cas positif(s) pour le virus de l'influenza A
- 313 cas positif(s) pour le virus de l'influenza B
- 1 cas positif(s) pour le virus para-influenza 1
- 0 cas positif(s) pour le virus para-influenza 2
- 29 cas positif(s) pour le virus para-influenza 3
- 0 cas positif(s) pour le virus para-influenza 4
- 94 cas positif(s) pour le virus respiratoire syncytial
- 34 cas positif(s) pour l'adénovirus
- 61 cas positif(s) pour le métapneumovirus humain
- 17 cas positif(s) pour le coronavirus commun
- 128 cas positif(s) pour l'entérovirus / rhinovirus
- 107 cas positif(s) pour le SARS-CoV-2

Résultats des tests d'amplification d'acides nucléiques (TAAN)

RSS = région sociosanitaire
* Les résultats présentés sur ce tableau correspondent au nombre de tests positifs / nombre de tests effectués (nombre de laboratoires entre parenthèses).
* La répartition des cas est faite selon la région d'origine des laboratoires.
* Pour les entérovirus/rhinovirus, certains laboratoires testent seulement les rhinovirus et d'autres testent les entérovirus. Certains tests utilisés ne permettent pas de distinguer les rhinovirus des entérovirus.

	Nord-Est	Québec Chaudière-Appalaches	Centre du Québec	Montréal Laval	Ouest du Québec	Montérégie	TOTAL QUÉBEC
RSS	**01, 02, 09, 10, 11, 17, 18**	**03, 12**	**04, 05, 14**	**06, 13**	**07, 08, 15**	**16**	
virus de l'influenza A	34 / 997 (29)	1 / 898 (11)	24 / 1151 (8)	6 / 1859 (14)	2 / 996 (11)	2 / 1300 (11)	**69 / 7201 (84)**
virus de l'influenza B	89 / 997 (29)	30 / 898 (11)	45 / 1151 (8)	72 / 1859 (14)	40 / 996 (11)	37 / 1300 (11)	**313 / 7201 (84)**
virus resp. syncytial	24 / 531 (29)	15 / 874 (11)	15 / 973 (8)	14 / 1341 (14)	13 / 913 (11)	13 / 1300 (11)	**94 / 5932 (84)**
virus para-influenza 1	0 / 62 (15)	0 / 120 (10)	0 / 48 (6)	1 / 723 (11)	0 / 33 (5)	0 / 41 (6)	**1 / 1027 (53)**
virus para-influenza 2	0 / 62 (15)	0 / 120 (10)	0 / 48 (6)	0 / 723 (11)	0 / 33 (5)	0 / 41 (6)	**0 / 1027 (53)**
virus para-influenza 3	5 / 62 (15)	2 / 120 (10)	3 / 48 (6)	17 / 723 (11)	2 / 33 (5)	0 / 41 (6)	**29 / 1027 (53)**
virus para-influenza 4	0 / 62 (15)	0 / 120 (10)	0 / 48 (6)	0 / 723 (10)	0 / 33 (5)	0 / 41 (6)	**0 / 1027 (52)**
adénovirus	5 / 62 (15)	5 / 120 (10)	0 / 48 (6)	20 / 723 (11)	1 / 33 (5)	3 / 41 (6)	**34 / 1027 (53)**
métapneumo virus humain	11 / 62 (15)	10 / 120 (10)	1 / 48 (6)	35 / 723 (11)	1 / 33 (5)	3 / 41 (6)	**61 / 1027 (53)**
coronavirus commun	3 / 62 (15)	3 / 120 (10)	0 / 48 (6)	10 / 723 (11)	1 / 33 (5)	0 / 41 (6)	**17 / 1027 (53)**
entérovirus / rhinovirus	10 / 71 (15)	14 / 126 (10)	14 / 63 (6)	71 / 746 (12)	13 / 40 (5)	6 / 48 (9)	**128 / 1094 (57)**
SARS-CoV-2	10 / 990 (24)	19 / 1475 (12)	16 / 1183 (13)	30 / 1832 (12)	8 / 970 (11)	24 / 1254 (8)	**107 / 7704 (80)**

Nombre et pourcentage de cas positifs pour les virus influenza A et B, le virus respiratoire syncytial et le SARS-CoV-2 selon la région des laboratoires

RSS	Influenza A	Influenza B	VRS	SARS-CoV-2
Bas-Saint-Laurent (01)	2 / 322 (0,62 %)	22 / 322 (6,83 %)	17 / 188 (9,04 %)	1 / 299 (0,33 %)
Saguenay - Lac-Saint-Jean (02)	20 / 291 (6,87 %)	14 / 291 (4,81 %)	2 / 112 (1,79 %)	2 / 303 (0,66 %)
Capitale-Nationale (03)	1 / 409 (0,24 %)	10 / 409 (2,44 %)	8 / 409 (1,96 %)	6 / 964 (0,62 %)
Mauricie et Centre-du-Québec (04)	23 / 472 (4,87 %)	15 / 472 (3,18 %)	6 / 471 (1,27 %)	8 / 497 (1,61 %)
Estrie (05)	1 / 398 (0,25 %)	18 / 398 (4,52 %)	6 / 221 (2,71 %)	6 / 406 (1,48 %)
Montréal (06)	6 / 1549 (0,39 %)	58 / 1549 (3,74 %)	12 / 1310 (0,92 %)	19 / 1550 (1,23 %)
Outaouais (07)	0 / 262 (0,00 %)	10 / 262 (3,82 %)	0 / 262 (0,00 %)	6 / 236 (2,54 %)
Abitibi-Témiscamingue (08)	0 / 122 (0,00 %)	3 / 122 (2,46 %)	3 / 121 (2,48 %)	2 / 116 (1,72 %)
Côte-Nord (09)	6 / 164 (3,66 %)	24 / 164 (14,63 %)	3 / 152 (1,97 %)	5 / 167 (2,99 %)
Nord-du-Québec (10)	0 / 20 (0,00 %)	5 / 20 (25,00 %)	0 / 20 (0,00 %)	0 / 20 (0,00 %)
Gaspésie - Îles-de-la-Madeleine (11)	6 / 175 (3,43 %)	21 / 175 (12,00 %)	2 / 34 (5,88 %)	2 / 163 (1,23 %)
Chaudière-Appalaches (12)	0 / 489 (0,00 %)	20 / 489 (4,09 %)	7 / 465 (1,51 %)	13 / 511 (2,54 %)
Laval (13)	0 / 310 (0,00 %)	14 / 310 (4,52 %)	2 / 31 (6,45 %)	11 / 282 (3,90 %)
Lanaudière (14)	0 / 281 (0,00 %)	12 / 281 (4,27 %)	3 / 281 (1,07 %)	2 / 280 (0,71 %)
Laurentides (15)	2 / 612 (0,33 %)	27 / 612 (4,41 %)	10 / 530 (1,89 %)	0 / 618 (0,00 %)
Montérégie (16)	2 / 1300 (0,15 %)	37 / 1300 (2,85 %)	13 / 1300 (1,00 %)	24 / 1254 (1,91 %)
Nunavik (17)	0 / 25 (0,00 %)	3 / 25 (12,00 %)	0 / 25 (0,00 %)	0 / 24 (0,00 %)
Terres-Cries-de-la-Baie-James (18)	0 / 0	0 / 0	0 / 0	0 / 14 (0,00 %)
Total	**69 / 7201 (0,96 %)**	**313 / 7201 (4,35 %)**	**94 / 5932 (1,58 %)**	**107 / 7704 (1,39 %)**

Nombre et pourcentage de cas positifs pour les virus influenza A et B, le virus respiratoire syncytial et le SARS-CoV-2 selon la région de résidence

RSS	Influenza A	Influenza B	VRS	SARS-CoV-2
Bas-Saint-Laurent (01)	2 / 319 (0,63 %)	19 / 319 (5,96 %)	17 / 187 (9,09 %)	1 / 295 (0,34 %)
Saguenay - Lac-Saint-Jean (02)	20 / 280 (7,14 %)	14 / 280 (5,00 %)	2 / 110 (1,82 %)	2 / 296 (0,68 %)
Capitale-Nationale (03)	1 / 363 (0,28 %)	11 / 363 (3,03 %)	7 / 363 (1,93 %)	5 / 856 (0,58 %)
Mauricie et Centre-du-Québec (04)	23 / 486 (4,73 %)	16 / 486 (3,29 %)	6 / 482 (1,24 %)	8 / 517 (1,55 %)
Estrie (05)	1 / 398 (0,25 %)	17 / 398 (4,27 %)	6 / 228 (2,63 %)	6 / 409 (1,47 %)
Montréal (06)	6 / 1159 (0,52 %)	39 / 1159 (3,36 %)	12 / 946 (1,27 %)	12 / 1222 (0,98 %)
Outaouais (07)	0 / 266 (0,00 %)	9 / 266 (3,38 %)	0 / 267 (0,00 %)	6 / 241 (2,49 %)
Abitibi-Témiscamingue (08)	0 / 123 (0,00 %)	3 / 123 (2,44 %)	3 / 121 (2,48 %)	2 / 116 (1,72 %)
Côte-Nord (09)	6 / 177 (3,39 %)	22 / 177 (12,43 %)	3 / 160 (1,88 %)	5 / 177 (2,82 %)
Nord-du-Québec (10)	0 / 18 (0,00 %)	5 / 18 (27,78 %)	0 / 17 (0,00 %)	0 / 18 (0,00 %)
Gaspésie - Îles-de-la-Madeleine (11)	6 / 180 (3,33 %)	21 / 180 (11,67 %)	2 / 41 (4,88 %)	2 / 170 (1,18 %)
Chaudière-Appalaches (12)	0 / 509 (0,00 %)	20 / 509 (3,93 %)	8 / 481 (1,66 %)	13 / 572 (2,27 %)
Laval (13)	0 / 376 (0,00 %)	12 / 376 (3,19 %)	2 / 131 (1,53 %)	11 / 363 (3,03 %)
Lanaudière (14)	0 / 331 (0,00 %)	18 / 331 (5,44 %)	4 / 321 (1,25 %)	1 / 337 (0,30 %)
Laurentides (15)	2 / 630 (0,32 %)	28 / 630 (4,44 %)	9 / 544 (1,65 %)	4 / 641 (0,62 %)
Montérégie (16)	2 / 1412 (0,14 %)	40 / 1412 (2,83 %)	13 / 1411 (0,92 %)	27 / 1374 (1,97 %)
Nunavik (17)	0 / 37 (0,00 %)	3 / 37 (8,11 %)	0 / 37 (0,00 %)	0 / 34 (0,00 %)
Terres-Cries-de-la-Baie-James (18)	0 / 14 (0,00 %)	0 / 14 (0,00 %)	0 / 14 (0,00 %)	0 / 26 (0,00 %)
Inconnu	0 / 0	0 / 0	0 / 0	1 / 23 (4,35 %)
Hors-Québec	0 / 123 (0,00 %)	16 / 123 (13,01 %)	0 / 71 (0,00 %)	1 / 17 (5,88 %)
Total	**69 / 7201 (0,96 %)**	**313 / 7201 (4,35 %)**	**94 / 5932 (1,58 %)**	**107 / 7704 (1,39 %)**

Nombre et pourcentage de cas positifs pour les virus influenza A et B, le virus respiratoire syncytial et le SARS-CoV-2 selon l'âge

Âge	Influenza A	Influenza B	VRS	SARS-CoV-2
< 1 an	0 / 255 (0,00 %)	8 / 255 (3,14 %)	7 / 246 (2,85 %)	4 / 238 (1,68 %)
1 - 4 ans	4 / 402 (1,00 %)	44 / 402 (10,95 %)	4 / 368 (1,09 %)	13 / 400 (3,25 %)
5 - 9 ans	1 / 190 (0,53 %)	61 / 190 (32,11 %)	0 / 159 (0,00 %)	3 / 183 (1,64 %)
10 - 14 ans	1 / 95 (1,05 %)	13 / 95 (13,68 %)	1 / 79 (1,27 %)	2 / 97 (2,06 %)
15 - 19 ans	1 / 134 (0,75 %)	16 / 134 (11,94 %)	0 / 115 (0,00 %)	2 / 132 (1,52 %)
20 - 29 ans	1 / 269 (0,37 %)	21 / 269 (7,81 %)	1 / 196 (0,51 %)	3 / 310 (0,97 %)
30 - 39 ans	5 / 423 (1,18 %)	62 / 423 (14,66 %)	3 / 335 (0,90 %)	9 / 471 (1,91 %)
40 - 49 ans	2 / 418 (0,48 %)	33 / 418 (7,89 %)	2 / 332 (0,60 %)	6 / 482 (1,24 %)
50 - 59 ans	6 / 520 (1,15 %)	27 / 520 (5,19 %)	5 / 433 (1,15 %)	5 / 565 (0,88 %)
60 - 69 ans	8 / 1062 (0,75 %)	11 / 1062 (1,04 %)	18 / 881 (2,04 %)	11 / 1134 (0,97 %)
70 - 79 ans	18 / 1418 (1,27 %)	6 / 1418 (0,42 %)	16 / 1173 (1,36 %)	17 / 1521 (1,12 %)
80 - 89 ans	13 / 1388 (0,94 %)	8 / 1388 (0,58 %)	29 / 1125 (2,58 %)	21 / 1495 (1,40 %)
>= 90 ans	9 / 626 (1,44 %)	3 / 626 (0,48 %)	8 / 489 (1,64 %)	11 / 674 (1,63 %)
Inconnu	0 / 1 (0,00 %)	0 / 1 (0,00 %)	0 / 1 (0,00 %)	0 / 2 (0,00 %)
Total	**69 / 7201 (0,96 %)**	**313 / 7201 (4,35 %)**	**94 / 5932 (1,58 %)**	**107 / 7704 (1,39 %)**

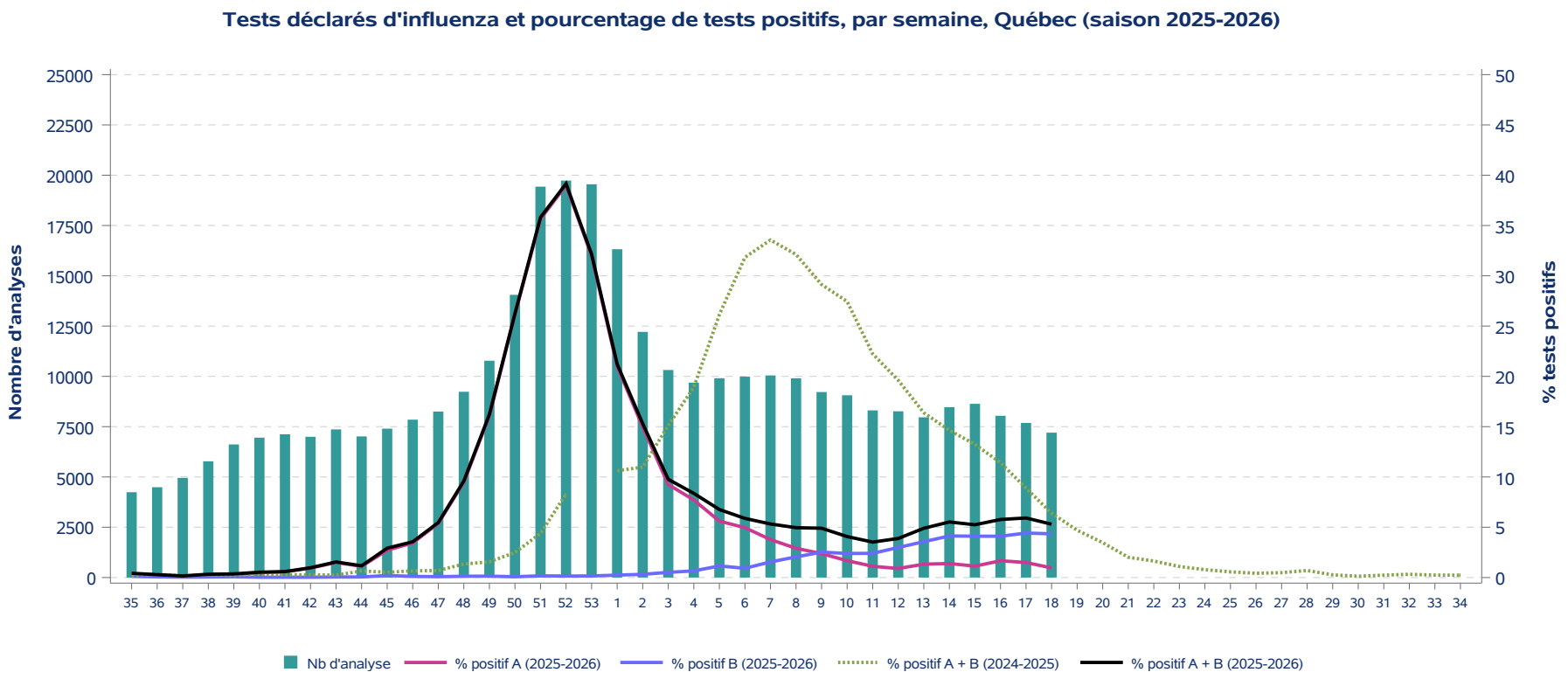
Tests déclarés d'influenza et pourcentage de tests positifs, par semaine, Québec (saison 2025-2026)
Nombre d'analyses
% tests positifs
25000
22500
20000
17500
15000
12500
10000
7500
5000
2500
0
50
45
40
35
30
25
20
15
10
5
0
35 36 37 38 39 40 41 42 43 44 45 46 47 48 49 50 51 52 53 1 2 3 4 5 6 7 8 9 10 11 12 13 14 15 16 17 18 19 20 21 22 23 24 25 26 27 28 29 30 31 32 33 34
Nb d'analyse
% positif A (2025-2026)
% positif B (2025-2026)
% positif A + B (2024-2025)
% positif A + B (2025-2026)

Tests déclarés pour le virus respiratoire syncytial et pourcentage de tests positifs, par semaine, Québec (saison 2025-2026)

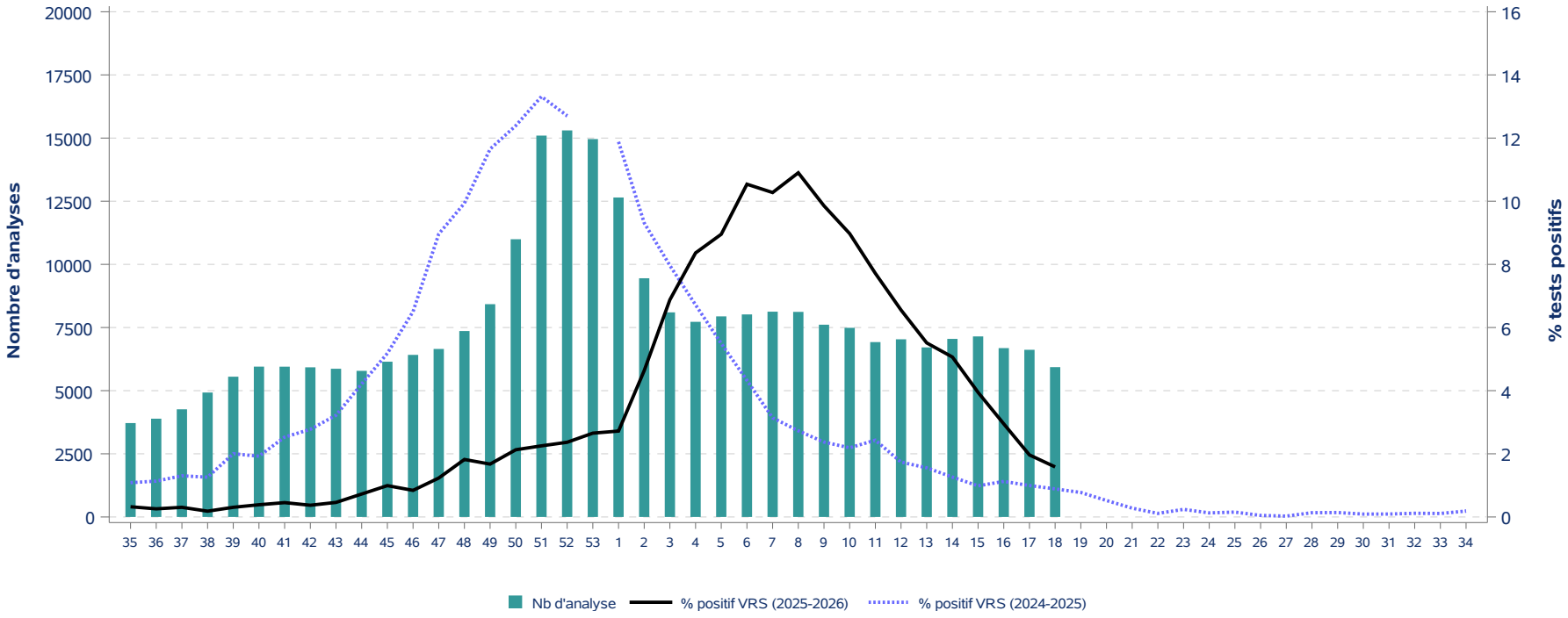

Tests déclarés pour le SARS-CoV-2 et pourcentage de tests positifs, par semaine, Québec (saison 2025-2026)

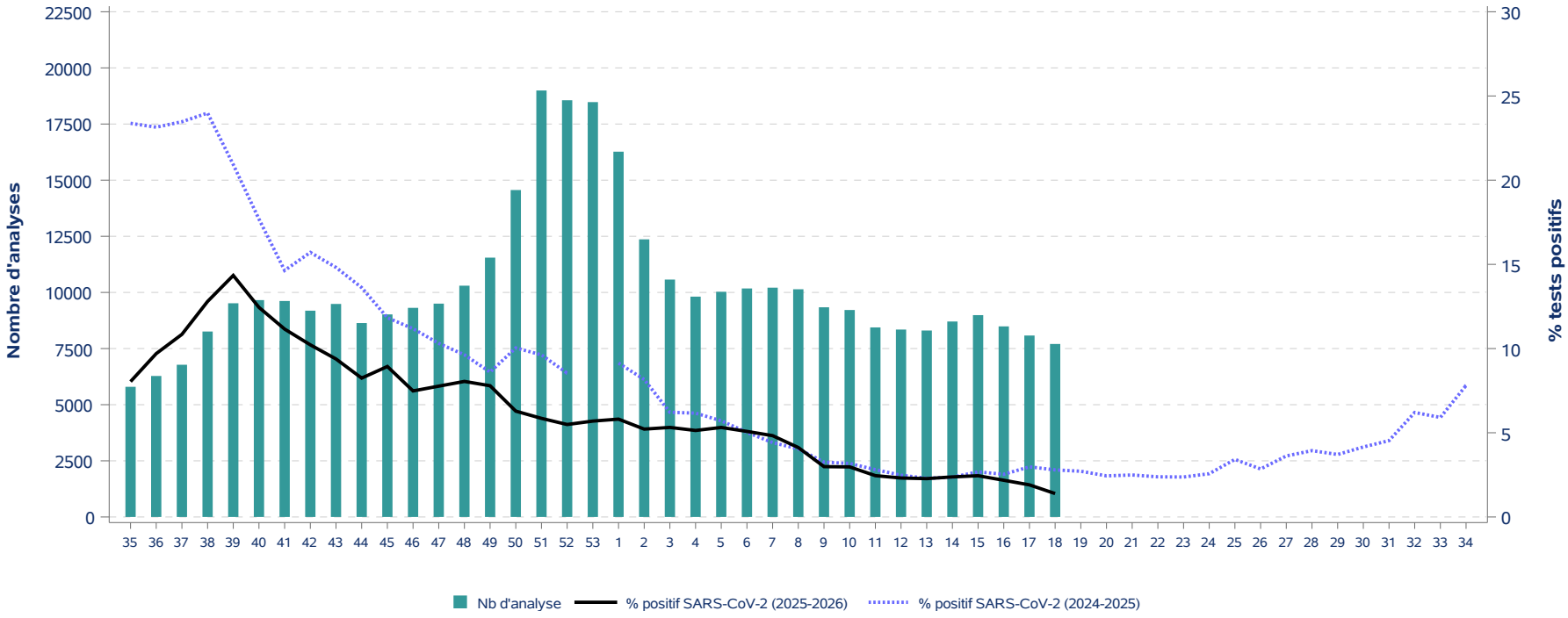

Tests déclarés d'influenza et pourcentage de tests positifs, par semaine, Québec (saison 2025-2026)

Saison 2024-2025								Saison 2025-2026							
Semaine	Influenza A			Influenza B			A et B	Semaine	Influenza A			Influenza B			A et B
	Nb de tests	Nb de tests positifs	% tests positifs	Nb de tests	Nb de tests positifs	% tests positifs	% tests positifs		Nb de tests	Nb de tests positifs	% tests positifs	Nb de tests	Nb de tests positifs	% tests positifs	% tests positifs
35	6 441	7	0,1	6 441	2	0,0	0,1	**35**	4 242	13	0,3	4 242	5	0,1	0,4
36	6 497	18	0,3	6 497	4	0,1	0,3	**36**	4 490	10	0,2	4 490	3	0,1	0,3
37	7 324	8	0,1	7 324	3	0,0	0,2	**37**	4 953	6	0,1	4 953	2	0,0	0,2
38	7 579	16	0,2	7 579	4	0,1	0,3	**38**	5 778	16	0,3	5 778	3	0,1	0,3
39	7 757	10	0,1	7 757	5	0,1	0,2	**39**	6 616	19	0,3	6 616	5	0,1	0,4
40	7 521	15	0,2	7 521	8	0,1	0,3	**40**	6 953	35	0,5	6 953	2	0,0	0,5
41	7 484	15	0,2	7 484	4	0,1	0,3	**41**	7 120	40	0,6	7 120	2	0,0	0,6
42	7 658	16	0,2	7 658	5	0,1	0,3	**42**	6 997	66	0,9	6 997	2	0,0	1,0
43	7 851	11	0,1	7 851	8	0,1	0,2	**43**	7 363	110	1,5	7 363	4	0,1	1,5
44	7 701	38	0,5	7 701	12	0,2	0,6	**44**	7 015	78	1,1	7 015	4	0,1	1,2
45	7 763	28	0,4	7 763	13	0,2	0,5	**45**	7 401	201	2,7	7 401	15	0,2	2,9
46	8 267	49	0,6	8 267	6	0,1	0,7	**46**	7 848	270	3,4	7 848	9	0,1	3,6
47	9 003	50	0,6	9 003	13	0,1	0,7	**47**	8 251	444	5,4	8 251	7	0,1	5,5
48	9 231	103	1,1	9 231	21	0,2	1,3	**48**	9 234	875	9,5	9 234	12	0,1	9,6
49	9 349	117	1,3	9 349	29	0,3	1,6	**49**	10 778	1 733	16,1	10 778	15	0,1	16,2
50	9 948	216	2,2	9 948	31	0,3	2,5	**50**	14 054	3 677	26,2	14 054	11	0,1	26,2
51	10 763	430	4,0	10 763	42	0,4	4,4	**51**	19 431	6 926	35,6	19 431	33	0,2	35,8
52	11 025	835	7,6	11 025	80	0,7	8,3	**52**	19 734	7 698	39,0	19 734	29	0,1	39,2
53	-	-	-	-	-	-	-	**53**	19 549	6 252	32,0	19 549	31	0,2	32,1
1	13 495	1 349	10,0	13 495	84	0,6	10,6	**1**	16 320	3 424	21,0	16 320	39	0,2	21,2
2	13 699	1 402	10,2	13 699	102	0,7	11,0	**2**	12 213	1 829	15,0	12 213	39	0,3	15,3
3	12 623	1 785	14,1	12 623	124	1,0	15,1	**3**	10 316	954	9,2	10 316	53	0,5	9,8
4	12 777	2 260	17,7	12 777	158	1,2	18,9	**4**	9 689	747	7,7	9 689	64	0,7	8,4
5	14 172	3 436	24,2	14 172	269	1,9	26,1	**5**	9 909	556	5,6	9 909	114	1,2	6,8
6	16 011	4 722	29,5	16 011	374	2,3	31,8	**6**	9 985	495	5,0	9 985	92	0,9	5,9
7	16 693	5 121	30,7	16 693	481	2,9	33,6	**7**	10 046	379	3,8	10 046	156	1,6	5,3
8	17 072	4 955	29,0	17 072	528	3,1	32,1	**8**	9 906	288	2,9	9 906	203	2,0	5,0
9	16 508	4 192	25,4	16 508	617	3,7	29,1	**9**	9 220	219	2,4	9 220	233	2,5	4,9
10	15 019	3 496	23,3	15 019	626	4,2	27,4	**10**	9 061	152	1,7	9 061	217	2,4	4,1
11	13 306	2 389	18,0	13 306	569	4,3	22,2	**11**	8 309	93	1,1	8 309	200	2,4	3,5
12	12 158	1 878	15,4	12 158	506	4,2	19,6	**12**	8 264	74	0,9	8 264	247	3,0	3,9
13	10 844	1 268	11,7	10 844	509	4,7	16,4	**13**	7 965	106	1,3	7 965	284	3,6	4,9
14	10 661	1 069	10,0	10 661	492	4,6	14,6	**14**	8 470	118	1,4	8 470	350	4,1	5,5
15	10 165	856	8,4	10 165	490	4,8	13,2	**15**	8 634	98	1,1	8 634	355	4,1	5,2
16	9 950	702	7,1	9 950	434	4,4	11,4	**16**	8 041	134	1,7	8 041	330	4,1	5,8
17	9 715	559	5,8	9 715	305	3,1	8,9	**17**	7 685	115	1,5	7 685	340	4,4	5,9
18	8 845	360	4,1	8 845	206	2,3	6,4	**18**	7 201	69	1,0	7 201	313	4,3	5,3
19	7 913	227	2,9	7 913	145	1,8	4,7								
20	7 380	157	2,1	7 380	99	1,3	3,5								
21	6 850	80	1,2	6 850	58	0,8	2,0								
22	6 337	78	1,2	6 337	26	0,4	1,6								
23	6 019	51	0,8	6 019	15	0,2	1,1								
24	5 519	32	0,6	5 519	11	0,2	0,8								
25	5 322	19	0,4	5 322	11	0,2	0,6								
26	4 733	18	0,4	4 733	2	0,0	0,4								
27	4 343	16	0,4	4 343	5	0,1	0,5								
28	4 280	24	0,6	4 280	6	0,1	0,7								
29	4 147	7	0,2	4 147	4	0,1	0,3								
30	3 909	5	0,1	3 909	0	0,0	0,1								
31	3 780	8	0,2	3 780	1	0,0	0,2								
32	4 047	10	0,2	4 047	3	0,1	0,3								
33	4 124	6	0,1	4 124	4	0,1	0,2								
34	4 307	7	0,2	4 307	3	0,1	0,2								

Tests déclarés pour le virus respiratoire syncytial et SARS-CoV-2, pourcentage de tests positifs, par semaine, Québec (saison 2025-2026)

Saison 2024-2025							Saison 2025-2026						
Semaine	VRS			SARS-CoV-2			Semaine	VRS			SARS-CoV-2		
	Nb de tests	Nb de tests positifs	% tests positifs	Nb de tests	Nb de tests positifs	% tests positifs		Nb de tests	Nb de tests positifs	% tests positifs	Nb de tests	Nb de tests positifs	% tests positifs
35	5 343	58	1,1	13 322	3 114	23,4	**35**	3 717	12	0,3	5 796	466	8,0
36	5 286	60	1,1	13 540	3 134	23,1	**36**	3 890	10	0,3	6 279	609	9,7
37	5 905	77	1,3	15 595	3 660	23,5	**37**	4 262	13	0,3	6 778	735	10,8
38	6 195	78	1,3	16 419	3 938	24,0	**38**	4 926	9	0,2	8 259	1 057	12,8
39	6 441	129	2,0	15 799	3 306	20,9	**39**	5 553	17	0,3	9 517	1 365	14,3
40	6 239	120	1,9	15 111	2 673	17,7	**40**	5 952	23	0,4	9 658	1 202	12,4
41	6 405	162	2,5	14 213	2 081	14,6	**41**	5 950	27	0,5	9 618	1 073	11,2
42	6 631	184	2,8	13 884	2 181	15,7	**42**	5 924	22	0,4	9 187	939	10,2
43	6 799	219	3,2	13 997	2 074	14,8	**43**	5 867	27	0,5	9 487	890	9,4
44	6 599	278	4,2	13 003	1 771	13,6	**44**	5 784	42	0,7	8 635	712	8,2
45	6 754	350	5,2	12 650	1 497	11,8	**45**	6 147	61	1,0	9 021	806	8,9
46	6 980	454	6,5	12 513	1 399	11,2	**46**	6 416	54	0,8	9 313	697	7,5
47	7 398	663	9,0	12 660	1 305	10,3	**47**	6 651	82	1,2	9 501	738	7,8
48	7 508	746	9,9	12 321	1 186	9,6	**48**	7 361	134	1,8	10 300	829	8,0
49	7 493	873	11,7	12 311	1 059	8,6	**49**	8 424	141	1,7	11 549	900	7,8
50	7 851	973	12,4	12 473	1 252	10,0	**50**	10 994	234	2,1	14 560	915	6,3
51	8 660	1 153	13,3	13 372	1 287	9,6	**51**	15 097	340	2,3	18 994	1 112	5,9
52	8 721	1 108	12,7	12 554	1 072	8,5	**52**	15 303	362	2,4	18 559	1 019	5,5
53	-	-	-	-	-	-	**53**	14 960	397	2,7	18 476	1 052	5,7
1	10 571	1 256	11,9	15 495	1 416	9,1	**1**	12 647	344	2,7	16 268	945	5,8
2	10 834	1 009	9,3	15 976	1 304	8,2	**2**	9 450	438	4,6	12 363	645	5,2
3	10 058	801	8,0	14 445	898	6,2	**3**	8 099	557	6,9	10 572	562	5,3
4	10 347	695	6,7	14 001	863	6,2	**4**	7 725	646	8,4	9 812	504	5,1
5	11 085	609	5,5	15 513	886	5,7	**5**	7 941	711	9,0	10 029	533	5,3
6	12 622	546	4,3	16 996	854	5,0	**6**	8 018	845	10,5	10 176	517	5,1
7	12 994	408	3,1	17 875	789	4,4	**7**	8 127	835	10,3	10 212	493	4,8
8	13 377	365	2,7	18 318	741	4,0	**8**	8 119	885	10,9	10 141	418	4,1
9	12 819	304	2,4	17 355	565	3,3	**9**	7 611	750	9,9	9 338	279	3,0
10	11 687	256	2,2	15 709	499	3,2	**10**	7 488	672	9,0	9 217	274	3,0
11	10 324	251	2,4	14 058	395	2,8	**11**	6 922	534	7,7	8 441	207	2,5
12	9 443	164	1,7	12 704	315	2,5	**12**	7 034	461	6,6	8 346	193	2,3
13	8 547	133	1,6	11 589	266	2,3	**13**	6 712	370	5,5	8 304	189	2,3
14	8 477	107	1,3	11 327	268	2,4	**14**	7 049	357	5,1	8 705	207	2,4
15	8 218	81	1,0	10 803	289	2,7	**15**	7 148	282	3,9	8 989	220	2,4
16	8 259	93	1,1	10 490	266	2,5	**16**	6 684	197	2,9	8 487	185	2,2
17	7 841	78	1,0	10 319	307	3,0	**17**	6 617	130	2,0	8 081	154	1,9
18	7 201	64	0,9	9 588	268	2,8	**18**	5 932	94	1,6	7 704	107	1,4
19	6 451	50	0,8	8 769	238	2,7							
20	6 145	32	0,5	8 033	196	2,4							
21	5 750	16	0,3	7 464	186	2,5							
22	5 294	6	0,1	7 260	173	2,4							
23	4 996	12	0,2	6 957	165	2,4							
24	4 660	6	0,1	6 580	169	2,6							
25	4 545	7	0,2	6 437	220	3,4							
26	4 144	2	0,0	5 826	166	2,8							
27	3 742	1	0,0	5 605	203	3,6							
28	3 715	5	0,1	5 510	217	3,9							
29	3 580	5	0,1	5 365	199	3,7							
30	3 309	3	0,1	5 127	213	4,2							
31	3 254	3	0,1	4 986	226	4,5							
32	3 451	4	0,1	5 320	330	6,2							
33	3 624	4	0,1	5 482	324	5,9							
34	3 758	7	0,2	5 584	436	7,8							